

# 令和6年度第5回教育委員会定例会

## 議事日程及び議案等

令和6年8月30日（金）

16時00分

於：女性第一・第二研修室

議事日程

令和6年8月30日（金）16時00分

女性第一・第二研修室

1 開 会

2 会議成立の宣告

3 会議録署名者の指名

4 会議の公開等について

5 議案審査順

公開予定（案）

定第23号議案 代決処分の承認を求める件

〔土地取得に係る議案についての意見申出について〕

定第24号議案 代決処分の承認を求める件

〔令和6年度鹿児島市一般会計補正予算（第4号）に係る議案についての意見申出について〕

定第25号議案 代決処分の承認を求める件

〔令和5年度鹿児島市一般会計歳入歳出決算（教育委員会関係分）に係る議案についての意見申出について〕

報告事項(3) 令和6年度全国学力・学習状況調査結果（速報値）について

報告事項(4) 市立高等学校学科別希望者数（7月）及び受検倍率（3月）の状況について

報告事項(5) 令和6年度学校給食表彰及び第55回全国学校保健・学校医大会における日本医師会長表彰について

非公開予定（案）

定第28号議案 市立中学校における詳細調査の件

報告事項(1) 桜島学校の工事入札について

報告事項(2) 鹿児島市立小中学校区審議会への諮問について

報告事項(6) 市立学校におけるいじめの重大事態に係る調査の終了等について

定第26号議案 教科用図書採択の件（鹿児島市立中学校）

定第27号議案 教科用図書採択の件（鹿児島市立高等学校）

6 その他

7 閉 会

代決処分の承認を求める件

土地取得に係る議案の意見申出について、鹿児島市教育委員会事務委任等規則第4条第1項の規定に基づき、下記のとおり代決したので、同条第2項の規定により、これを報告し、その承認を求める。

令和6年8月30日

提 出

鹿児島市教育委員会

教育長 原之園 哲哉

記

土地取得に係る議案については、同意する。

(参 照)

1 地方教育行政の組織及び運営に関する法律（抜粋）

（教育委員会の意見聴取）

第29条 地方公共団体の長は、歳入歳出予算のうち教育に関する事務に係る部分その他特に教育に関する事務について定める議会の議決を経るべき事件の議案を作成する場合においては、教育委員会の意見をきかなければならない。

2 鹿児島市教育委員会事務委任等規則（抜粋）

（代決）

第4条 教育長は、緊急止むを得ないときは、第2条各号の教育委員会の権限に属する事務を代行することができる。

2 教育長は、前項の規定により教育委員会の権限に属する事務を代行したときは、すみやかに教育委員会に報告し、その承認を受けなければならない。

教保 第264号

令和6年8月8日

鹿児島市教育委員会  
教育長 原之園 哲哉 殿

鹿児島市長 下鶴 隆央  
(教育部保健体育課扱い)

市議会に提出する議案の作成について（意見聴取）

地方教育行政の組織及び運営に関する法律第29条の規定に基づき、下記の議案を作成するについて、貴委員会の意見を求めます。

記

- ・土地取得の件

教保 第264-2号

令和6年8月8日

鹿児島市長 下鶴 隆央 殿

鹿児島市教育委員会

教育長 原之園 哲哉

市議会に提出する議案の作成について（回答）

令和6年8月8日付け教保第264号で当委員会に意見を求められた下記の市議会に提出する議案の作成については、貴案のとおり同意します。

記

- ・土地取得の件

土地取得の件



次の土地を取得する。

令和6年9月3日

提出

鹿児島市長 下 鶴 隆 央

記

取得する土地の表示及び面積

- 1 土地の表示 鹿児島市石谷町1150番ほか5筆
- 2 土地の面積 12,012.54平方メートル

(提案理由)

石谷町の土地を学校給食センターの建設用地として取得するについて、議会の議決を求めるものである。

(参 照)

- 1 鹿児島市議会の議決に付すべき契約及び財産の取得又は処分に関する条例（抜粋）  
（議会の議決に付すべき財産の取得又は処分）

第3条 地方自治法第96条第1項第8号の規定により議会の議決に付さなければならない財産の取得又は処分は予定価格30,000,000円以上の不動産若しくは動産の買入れ若しくは売払い（土地については、1件5,000平方メートル以上のものに係るものに限る。）又は不動産の信託の受益権の買入れ若しくは売払いとする。

2 付 図 別紙のとおり

3 取得価格 114,482,334円

4 取得の相手方 木藤隆志ほか2人

# 取得地付近見取図

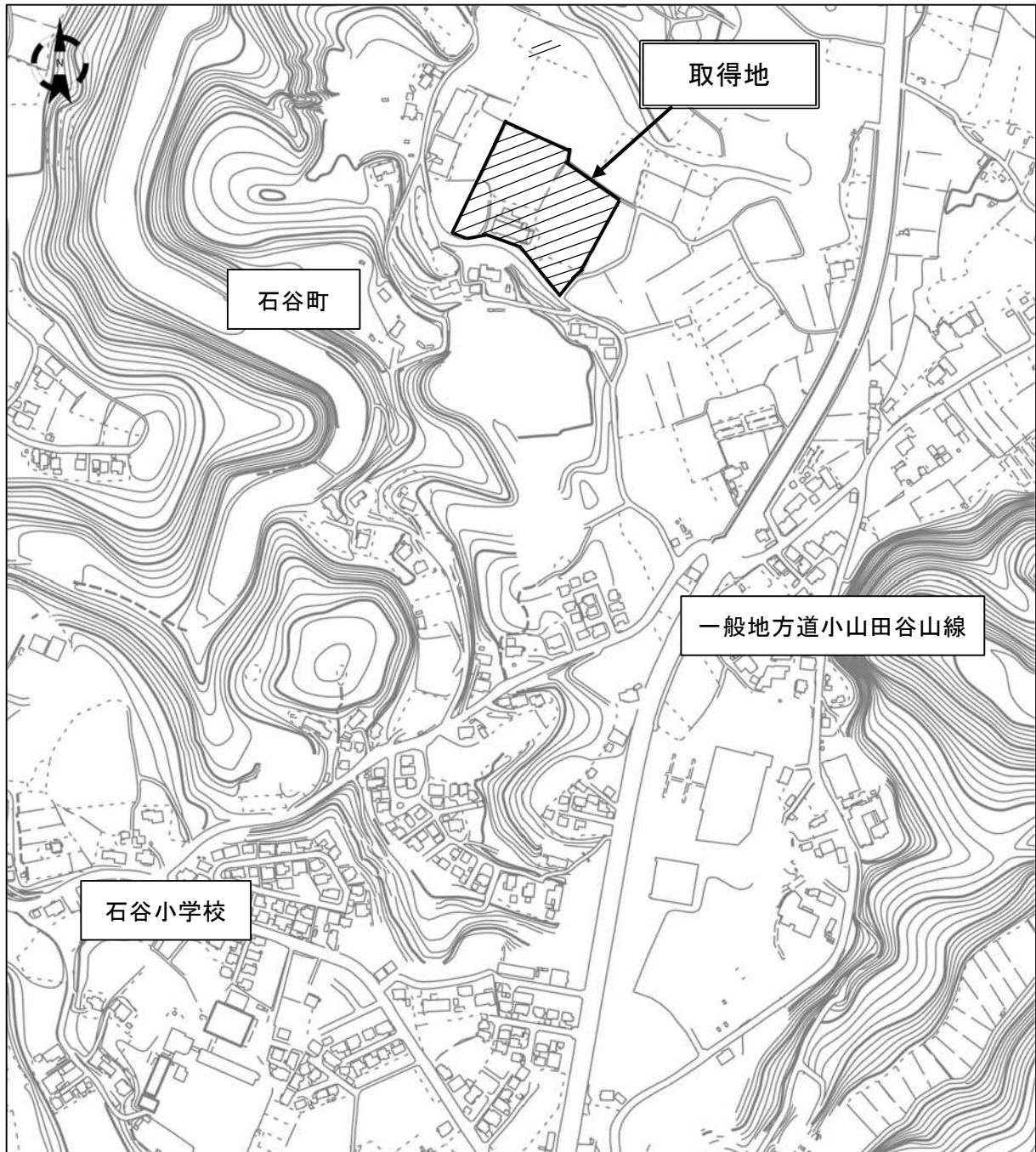



議 案 説 明 資 料

R6-3定

(保健体育課)

1	議案の件名	土地取得の件
2	提案理由	石谷町の土地を学校給食センターの建設用地として取得するについて、議会の議決を求めるものである。
3	議案の概要	<p>(1) 土地の表示 鹿児島市石谷町1150番ほか5筆</p> <p>(2) 土地の面積 12,012.54平方メートル</p> <p>(3) 位置図 別紙のとおり</p> <p>(4) 取得の相手方 木藤隆志ほか2人</p> <p>(5) 取得価格 114,482,334円</p> <p>(6) 取得時期 令和7年9月予定</p>
4	経緯等	<p>令和5年12月 「鹿児島市新学校給食センター整備基本計画(素案)」公表(建設予定地の公表)</p> <p>令和6年1月 素案について建設予定地周辺地域代表者及び松元中学校区学校・保護者代表への説明会</p> <p>令和6年3月 「鹿児島市新学校給食センター整備基本計画」策定</p> <p>令和6年8月 土地売買仮契約の締結</p>
5	その他	<p>(1) 鹿児島市土地開発基金の活用 令和6年度は土地売買契約を締結し、令和7年度に同基金を活用して土地を先行取得した後、令和8年度一般会計当初予算に用地取得費を計上し、同基金から買い取ることをとする。</p> <p>(2) 今後のスケジュール 令和6年度に施設の様々な整備・運営手法を比較検討の上、効率的かつ効果的な手法を選定する中で、施設整備に向けたスケジュールを定める。</p>

## 取得地付近見取図

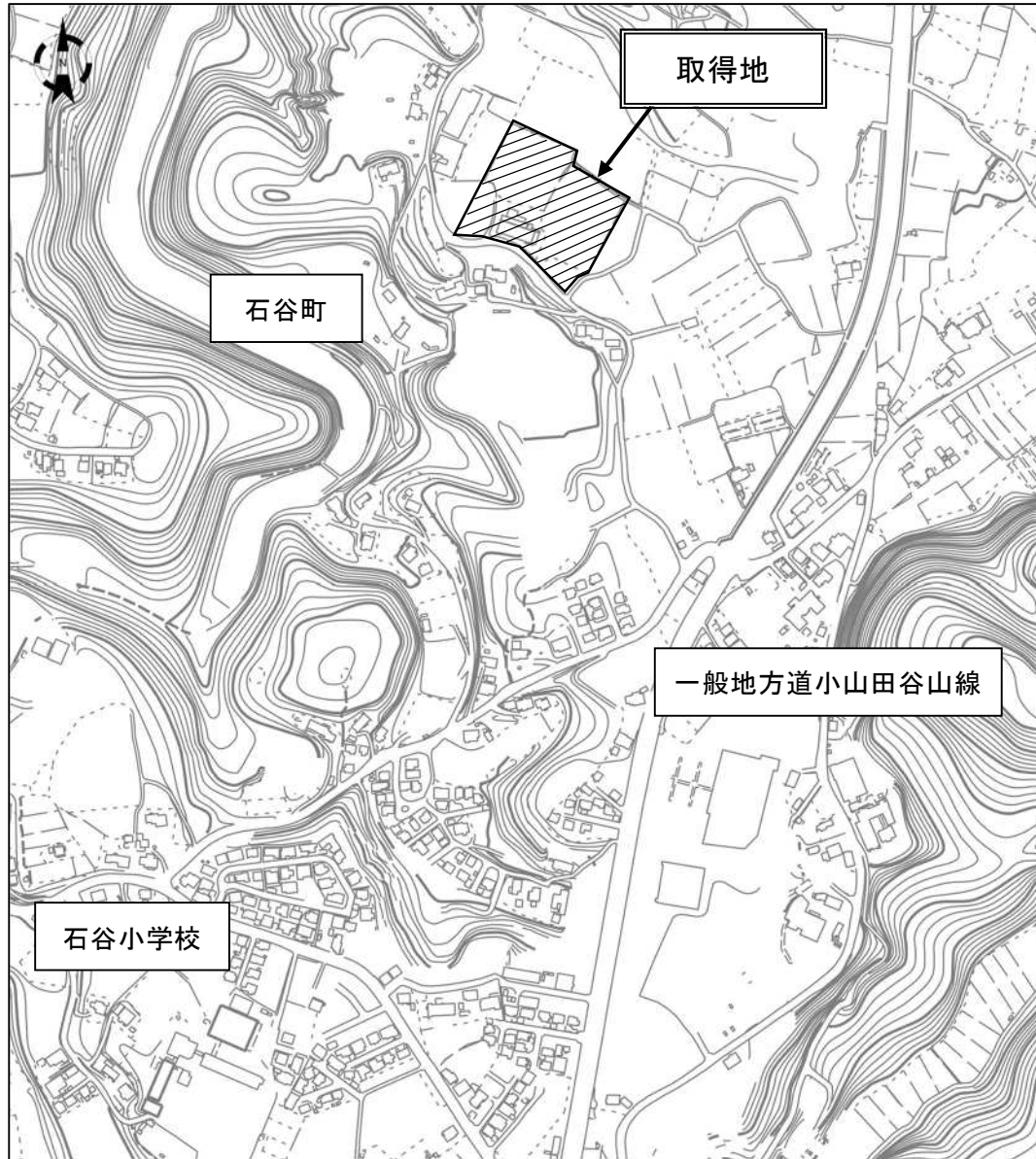

代決処分の承認を求める件

令和6年度鹿児島市一般会計補正予算(第4号)中、教育委員会関係分の意見申出について、鹿児島市教育委員会事務委任等規則第4条第1項の規定に基づき、下記のとおり代決したので、同条第2項の規定により、これを報告し、その承認を求める。

令和6年8月30日

提 出

鹿児島市教育委員会

教育長 原之園 哲哉

記

令和6年度鹿児島市一般会計補正予算(第4号)中、教育委員会関係分に係る議案については、同意する。

(参 照)

1 地方教育行政の組織及び運営に関する法律(抜粋)

(教育委員会の意見聴取)

第29条 地方公共団体の長は、歳入歳出予算のうち教育に関する事務に係る部分その他特に教育に関する事務について定める議会の議決を経るべき事件の議案を作成する場合においては、教育委員会の意見をきかなければならない。

2 鹿児島市教育委員会事務委任等規則(抜粋)

(代決)

第4条 教育長は、緊急止むを得ないときは、第2条各号の教育委員会の権限に属する事務を代行することができる。

2 教育長は、前項の規定により教育委員会の権限に属する事務を代行したときは、すみやかに教育委員会に報告し、その承認を受けなければならない。

教総 第224号

令和6年8月6日

鹿児島市教育委員会  
教育長 原之園 哲哉 殿

鹿児島市長 下鶴 隆央  
(管理部総務課扱い)

市議会に提出する議案の作成について（意見聴取）

地方教育行政の組織及び運営に関する法律第29条の規定に基づき、下記の議案を作成するについて、貴委員会の意見を求めます。

記

- 1 令和6年度鹿児島市一般会計補正予算（教育委員会関係分）
- 2 令和5年度鹿児島市一般会計歳入歳出決算（教育委員会関係分）

教総 第224-2号

令和6年8月6日

鹿児島市長 下鶴 隆央 殿

鹿児島市教育委員会

教育長 原之園 哲哉

市議会に提出する議案の作成について（回答）

令和6年8月6日付け教総第224号で当委員会に意見を求められた下記の市議会に提出する議案の作成については、貴案のとおり同意します。

記

- 1 令和6年度鹿児島市一般会計補正予算（教育委員会関係分）
- 2 令和5年度鹿児島市一般会計歳入歳出決算（教育委員会関係分）

定第36号議案 令和6年度鹿児島市一般会計補正予算（第4号）〔教育委員会関係分〕

1 歳入・歳出予算 補正

【歳出予算】

(単位：千円)

款 項 目 事 業	補 正 前 の 予 算 額	補 予 算 正 額	計	補 正 予 算 額 の 財 源 内 訳				説 明
				特 定 財 源			一 般 財 源	
				国(県)支出金	地方債	その他		
教 育 費	20,732,709	△ 5,664	20,727,045	0	0	△ 12	△ 5,652	
保健体育費	1,758,360	△ 5,664	1,752,696	0	0	△ 12	△ 5,652	
保健体育指導費	566,693	△ 5,664	561,029	0	0	△ 12	△ 5,652	
I C T 活 用 に よ る 子 ど も 見 守 り 事 業	5,664	△ 5,664	0	0	0	△ 12	△ 5,652	事業費の決定見込みによる

【歳入予算】

(単位：千円)

款 項 目	補 正 前 の 予 算 額	補 予 算 正 額	計	節		説 明
				区 分	金 額	
諸収入	2,776,097	△ 12	2,776,085			
雑入	2,543,165	△ 12	2,543,153			
雑入	12	△ 12	0	労働保険料	△ 12	

2 繰越明許費 補正

(単位：千円)

款	項	目	事 業 名	金 額	説 明
教育費	小学校費	学校建設費	小学校校舎建替事業	81,478	鴨池小建替設計業務に先立ち、校舎配置等の検討に時間を要したことによる

## I C T活用による子ども見守り事業について

### 1 補正の概要

児童の安全確保のため、令和5年度から3小学校区（川上小、八幡小、谷山小）で試験的に取り組んでいたI C Tを活用した見守り事業について、議会からの指摘を踏まえた事業検証の結果、児童の安全な登下校のために必要なデータの有効活用等について、G P S機能を利用できる各種端末等に対する明らかな優位性が認められないことから、事業の継続については困難であると判断し、令和6年度予算は執行せず、減額補正を行うもの。

### 2 経過

令和5年9月：3小学校区において実施。

令和6年3月：市民文教委員会において、6年度予算の執行について慎重な対応を求める附帯決議を付された。

令和6年6月：市民文教委員会において、事業の検証結果及び事業継続の可否について報告。

### 3 事業費

△5,664千円（皆減）

## 校舎建替事業（鴨池小学校）について

### 1 校舎建替スケジュールの見直し

鴨池小学校の建替設計業務に先立ち、校舎配置等の検討に時間を要したことから、予算を繰り越し、6～7年度にかけて業務を委託するもの。

なお、供用開始は、当初9年度としていたが、10年度となる予定。

### 2 繰越明許費の設定

事業名	内容	金額（千円）
小学校校舎建替事業	設計業務委託	81,478

### 3 スケジュール

年度		R 6	R 7	R 8	R 9	R 10
変更前	設計	●————●				
	新築工事		●-----●		供用開始	
	解体工事等				●-----●	
変更後	設計	●————●				
	新築工事			●-----●	●-----●	供用開始
	解体工事等		●-----●			●-----●

※R 7以降のスケジュールは目安とする。



代決処分の承認を求める件

令和5年度鹿児島市一般会計歳入歳出決算中、教育委員会関係分の意見申出について、鹿児島市教育委員会事務委任等規則第4条第1項の規定に基づき、下記のとおり代決したので、同条第2項の規定により、これを報告し、その承認を求める。

令和6年8月30日

提 出

鹿児島市教育委員会

教育長 原之園 哲哉

記

令和5年度鹿児島市一般会計歳入歳出決算中、教育委員会関係分に係る議案については、同意する。

(参 照)

1 地方教育行政の組織及び運営に関する法律（抜粋）

（教育委員会の意見聴取）

第29条 地方公共団体の長は、歳入歳出予算のうち教育に関する事務に係る部分その他特に教育に関する事務について定める議会の議決を経るべき事件の議案を作成する場合においては、教育委員会の意見をきかなければならない。

2 鹿児島市教育委員会事務委任等規則（抜粋）

（代決）

第4条 教育長は、緊急止むを得ないときは、第2条各号の教育委員会の権限に属する事務を代行することができる。

2 教育長は、前項の規定により教育委員会の権限に属する事務を代行したときは、すみやかに教育委員会に報告し、その承認を受けなければならない。

教総 第 2 2 4 号

令和 6 年 8 月 6 日

鹿児島市教育委員会  
教育長 原之園 哲哉 殿

鹿児島市長 下鶴 隆央  
(管理部総務課扱い)

市議会に提出する議案の作成について (意見聴取)

地方教育行政の組織及び運営に関する法律第 2 9 条の規定に基づき、下記の議案を作成する  
について、貴委員会の意見を求めます。

記

- 1 令和 6 年度鹿児島市一般会計補正予算 (教育委員会関係分)
- 2 令和 5 年度鹿児島市一般会計歳入歳出決算 (教育委員会関係分)

教総 第224-2号

令和6年8月6日

鹿児島市長 下鶴 隆央 殿

鹿児島市教育委員会

教育長 原之園 哲哉

市議会に提出する議案の作成について（回答）

令和6年8月6日付け教総第224号で当委員会に意見を求められた下記の市議会に提出する議案の作成については、貴案のとおり同意します。

記

- 1 令和6年度鹿児島市一般会計補正予算（教育委員会関係分）
- 2 令和5年度鹿児島市一般会計歳入歳出決算（教育委員会関係分）

令和5年度「歳出」決算調書

(単位:円)

科 目	予 算 現 額						支出済額 B	翌年度繰越額			不 用 額 F(A-B-C-D-E)	執行率① (%) B/A	執行率② (%) B/(A-C-D)
	当 初	補 正	継続費及び 繰越事業費	予 備 費	流 用	計 A		継続費	繰 越	事 故			
	予 算 額	予 算 額	繰 越 額	支 出 額	増 減 額			通次繰越 C	明許費 D	繰越し E			
<b>教育費</b>	19,125,715,000	4,421,472,000	3,270,662,000	0	0	26,817,849,000	20,546,122,406	0	4,797,414,000	412,213,000	1,062,099,594	76.6	93.3
<b>教育総務費</b>	3,408,348,000	380,673,000	0	0	0	3,789,021,000	3,304,520,566	0	401,771,000	0	82,729,434	87.2	97.6
教育委員会費	7,378,000	56,000	0	0	0	7,434,000	7,304,839	0	0	0	129,161	98.3	98.3
事務局費	906,218,000	324,687,000	0	0	0	1,230,905,000	782,526,462	0	391,883,000	0	56,495,538	63.6	93.3
教育指導費	2,267,911,000	55,930,000	0	0	0	2,323,841,000	2,287,985,112	0	9,888,000	0	25,967,888	98.5	98.9
科学館費	226,841,000	0	0	0	0	226,841,000	226,704,153	0	0	0	136,847	99.9	99.9
<b>小学校費</b>	5,109,520,000	1,942,110,000	2,318,060,000	0	0	9,369,690,000	6,065,004,032	0	2,398,967,000	412,213,000	493,505,968	64.7	87.0
学校管理費	2,338,810,000	△ 105,114,000	0	0	0	2,233,696,000	2,139,599,146	0	0	0	94,096,854	95.8	95.8
教育振興費	853,954,000	190,011,000	0	0	0	1,043,965,000	660,314,768	0	366,472,000	0	17,178,232	63.3	97.5
学校建設費	1,916,756,000	1,857,213,000	2,318,060,000	0	0	6,092,029,000	3,265,090,118	0	2,032,495,000	412,213,000	382,230,882	53.6	80.4
<b>中学校費</b>	2,952,237,000	1,252,176,000	832,314,000	0	0	5,036,727,000	2,829,828,219	0	1,961,230,000	0	245,668,781	56.2	92.0
学校管理費	883,438,000	△ 50,916,000	0	0	0	832,522,000	793,618,684	0	0	0	38,903,316	95.3	95.3
教育振興費	645,104,000	△ 118,441,000	0	0	0	526,663,000	498,085,450	0	0	0	28,577,550	94.6	94.6
学校建設費	1,423,695,000	1,421,533,000	832,314,000	0	0	3,677,542,000	1,538,124,085	0	1,961,230,000	0	178,187,915	41.8	89.6
<b>高等学校費</b>	2,679,830,000	56,039,000	90,020,000	0	0	2,825,889,000	2,749,375,544	0	21,036,000	0	55,477,456	97.3	98.0
学校管理費	2,533,773,000	28,859,000	0	0	0	2,562,632,000	2,526,450,697	0	0	0	36,181,303	98.6	98.6
教育振興費	15,817,000	0	0	0	0	15,817,000	15,653,655	0	0	0	163,345	99.0	99.0
学校建設費	130,240,000	27,180,000	90,020,000	0	0	247,440,000	207,271,192	0	21,036,000	0	19,132,808	83.8	91.5
<b>社会教育費</b>	3,354,226,000	△ 150,247,000	30,268,000	0	0	3,234,247,000	3,087,109,359	0	14,410,000	0	132,727,641	95.5	95.9
社会教育総務費	765,497,000	25,375,000	0	0	0	790,872,000	762,234,438	0	0	0	28,637,562	96.4	96.4
文化財保護費	249,231,000	△ 24,742,000	10,086,000	0	0	234,575,000	212,552,099	0	14,410,000	0	7,612,901	90.6	96.5
公民館費	567,060,000	△ 36,861,000	0	0	0	530,199,000	502,228,674	0	0	0	27,970,326	94.7	94.7
女性青少年教育費	88,992,000	△ 9,090,000	0	0	0	79,902,000	72,579,893	0	0	0	7,322,107	90.8	90.8
青少年育成センター費	10,471,000	0	0	0	0	10,471,000	9,613,347	0	0	0	857,653	91.8	91.8
勤労青少年ホーム費	37,106,000	0	0	0	0	37,106,000	36,191,530	0	0	0	914,470	97.5	97.5
女性センター費	34,173,000	0	0	0	0	34,173,000	33,760,670	0	0	0	412,330	98.8	98.8

科 目	予 算 現 額						支出済額 B	翌年度繰越額			不用額 F(A-B-C-D-E)	執行率① (%) B/A	執行率② (%) B/(A-C-D)
	当 初	補 正	継続費及び繰越事業費	予 備 費	流 用	計 A		継 続 費	繰 越	事 故			
	予 算 額	予 算 額	繰 越 額	支 出 額	増 減 額			通次繰越 C	明 許 費 D	繰 越 し E			
少年自然の家費	124,189,000	△ 15,412,000	0	0	0	108,777,000	106,984,199	0	0	0	1,792,801	98.4	98.4
美術館費	229,623,000	△ 7,265,000	0	0	0	222,358,000	212,419,858	0	0	0	9,938,142	95.5	95.5
図書館費	755,682,000	△ 82,369,000	0	0	0	673,313,000	663,905,719	0	0	0	9,407,281	98.6	98.6
生涯学習プラザ費	492,202,000	117,000	20,182,000	0	0	512,501,000	474,638,932	0	0	0	37,862,068	92.6	92.6
保健体育費	1,621,554,000	940,721,000	0	0	0	2,562,275,000	2,510,284,686	0	0	0	51,990,314	98.0	98.0
保健体育総務費	338,790,000	785,000	0	0	0	339,575,000	334,838,633	0	0	0	4,736,367	98.6	98.6
保健体育指導費	521,117,000	949,000,000	0	0	0	1,470,117,000	1,430,314,148	0	0	0	39,802,852	97.3	97.3
学校給食センター費	761,647,000	△ 9,064,000	0	0	0	752,583,000	745,131,905	0	0	0	7,451,095	99.0	99.0
総務費	0	0	0	0	4,000	4,000	3,800	0	0	0	200	95.0	95.0
総務管理費	0	0	0	0	4,000	4,000	3,800	0	0	0	200	95.0	95.0
諸費	0	0	0	0	4,000	4,000	3,800	0	0	0	200	95.0	95.0
災害復旧費	77,000,000	△ 55,495,000	60,979,000	0	0	82,484,000	71,918,272	0	0	0	10,565,728	87.2	87.2
教育施設災害復旧費	12,000,000	0	0	0	0	12,000,000	3,846,788	0	0	0	8,153,212	32.1	32.1
学校施設災害復旧費	12,000,000	0	0	0	0	12,000,000	3,846,788	0	0	0	8,153,212	32.1	32.1
その他公共施設等災害復旧費	0	0	60,979,000	0	0	60,979,000	59,845,800	0	0	0	1,133,200	98.1	98.1
その他公共施設等災害復旧費	0	0	60,979,000	0	0	60,979,000	59,845,800	0	0	0	1,133,200	98.1	98.1
桜島連続降灰除去事業費	65,000,000	△ 55,495,000	0	0	0	9,505,000	8,225,684	0	0	0	1,279,316	86.5	86.5
降灰除去事業費	65,000,000	△ 55,495,000	0	0	0	9,505,000	8,225,684	0	0	0	1,279,316	86.5	86.5
教育委員会(計)	19,202,715,000	4,365,977,000	3,331,641,000	0	4,000	26,900,337,000	20,618,044,478	0	4,797,414,000	412,213,000	1,072,665,522	76.6	93.3

教育費の主な取り組み

項	事業名	主な取り組み
教育総務費	桜島地域学校規模適正化推進事業	桜島地域における小中一貫教育の導入に向け、新たな学校施設の実施設計等を行った
	科学館展示リニューアル事業	科学館の展示リニューアルに向けて、検討委員会を開催し、基本計画の策定を行った
	学校運営協議会設置事業	学校教育の充実に向け、すべての市立学校に学校運営協議会を設置した
	ワールドステップeラーニング事業	市立高校において、スタンフォード大学のオンライン講座を活用し、グローバル人材の育成に取り組んだ
	未来探究プログラム推進事業	中学生等が地元鹿児島県の企業等と連携・協働して、現実社会の多様なテーマを探究的に取り組むプログラムを提供した
小・中・高等学校費	校舎建替事業、校舎・屋体等整備事業	八幡小学校の校舎新築工事や学校のトイレ洋式化等を進めた
	小学校プール施設整備事業	吉野小学校のプール施設の改築工事を行った
	母校応援ふるさと寄附金活用事業	母校応援ふるさと寄附金を活用し、商業高等学校の教育環境の向上を図った
社会教育費	世界遺産保全・活用事業	世界文化遺産の旧集成館、寺山炭窯跡、関吉の疎水溝の保全や受け入れ環境の整備を行った
	生涯学習プラザ・男女共同参画センター施設整備事業	生涯学習プラザの舞台設備等の改修を行った
保健体育費	部活動地域移行検討事業	部活動の地域移行に向けたモデル事業を実施した
	物価高騰に係る学校給食費支援補助金	物価高騰に直面する保護者の負担軽減を図るため、小・中学校に対し学校給食費に係る補助を行った

令和5年度「歳入」決算調書

(単位:円)

款・目	予 算 現 額				調 定 額			収 入 済 額 C	不 納 欠 損 額 D	収 入 未 済 額 E (B-C-D)	予 算 現 額 に 比 し 増 減 F (C-A)	収 入 率 (%) G/B	説 明
	当 初	補 正	継 続 費 及 び 繰 越 事 業 費 繰 越	計 A	前 年 度 以 前	現 年 度	計 B						
	予 算 額	予 算 額	財 源 充 当 額		繰 越 額								
分担金及び負担金	20,864,000	0	0	20,864,000	0	20,766,920	20,766,920	20,766,920	0	0	△ 97,080	100.0	
教育費負担金	20,864,000	0	0	20,864,000	0	20,766,920	20,766,920	20,766,920	0	0	△ 97,080	100.0	・日本スポーツ振興センター共済掛金
使用料及び手数料	311,322,000	0	0	311,322,000	0	307,473,585	307,473,585	307,473,585	0	0	△ 3,848,415	100.0	
教育使用料	305,645,000	0	0	305,645,000	0	301,428,885	301,428,885	301,428,885	0	0	△ 4,216,115	100.0	・高校授業料 ・科学館、公民館、美術館、図書館、生涯学習プラザ使用料 ・行政財産目的外使用料 ほか
教育手数料	5,677,000	0	0	5,677,000	0	6,044,700	6,044,700	6,044,700	0	0	367,700	100.0	・高校入学検定料、高校入学科 ・玉龍中入学検定料 ほか
国庫支出金	355,983,000	1,803,164,000	948,137,000	3,107,284,000	931,287,000	2,247,664,771	3,178,951,771	1,840,803,771	0	1,338,148,000	△ 1,266,480,229	57.9	
教育費国庫負担金	196,869,000	0	0	196,869,000	0	185,849,000	185,849,000	62,254,000	0	123,595,000	△ 134,615,000	33.5	・校舎増築国庫負担金
教育費国庫補助金	126,614,000	1,830,912,000	905,452,000	2,862,978,000	889,600,000	2,059,148,771	2,948,748,771	1,734,195,771	0	1,214,553,000	△ 1,128,782,229	58.8	・大規模改造事業費(小・中学校) ・桜島降灰防除施設整備費 ほか
災害復旧費国庫補助金	32,500,000	△ 27,748,000	42,685,000	47,437,000	41,687,000	2,667,000	44,354,000	44,354,000	0	0	△ 3,083,000	100.0	・その他公共施設等災害復旧費 ・学校校庭降灰除去事業費
県支出金	17,538,000	△ 82,000	0	17,456,000	0	19,661,893	19,661,893	19,661,893	0	0	2,205,893	100.0	
教育費県補助金	5,039,000	△ 82,000	0	4,957,000	0	7,865,218	7,865,218	7,865,218	0	0	2,908,218	100.0	・埋蔵文化財発掘調査費 ・部活動指導適正化推進事業補助金 ほか
災害復旧費県補助金	0	0	0	0	0	0	0	0	0	0	0		・その他公共施設等災害復旧費
教育費委託金	12,499,000	0	0	12,499,000	0	11,796,675	11,796,675	11,796,675	0	0	△ 702,325	100.0	・高等学校就学支援金事務交付金 ・スクールカウンセラー配置事業委託金 ほか
財産収入	2,365,000	0	0	2,365,000	178,000	2,737,821	2,915,821	2,787,021	0	128,800	422,021	95.6	
財産貸付収入	1,356,000	0	0	1,356,000	178,000	1,794,687	1,972,687	1,843,887	0	128,800	487,887	93.5	・土地建物貸付収入(自動販売機 ほか)
基金運用収入	157,000	0	0	157,000	0	42,734	42,734	42,734	0	0	△ 114,266	100.0	・美術品等取得基金収入、奨学資金貸付基金収入
不動産売払収入	0	0	0	0	0	0	0	0	0	0	0		
物品売払収入	852,000	0	0	852,000	0	900,400	900,400	900,400	0	0	48,400	100.0	・図録等売払収入(美術館図録、史跡めぐりガイドブック等)
寄附金	0	0	0	0	0	356,155	356,155	356,155	0	0	356,155	100.0	
教育費寄附金	0	0	0	0	0	356,155	356,155	356,155	0	0	356,155	100.0	・鹿児島市美術品等取得基金への寄附金 ・文化財行政への寄附金 ほか
繰入金	10,886,000	0	0	10,886,000	0	10,785,786	10,785,786	10,785,786	0	0	△ 100,214	100.0	
基金繰入金	10,886,000	0	0	10,886,000	0	10,785,786	10,785,786	10,785,786	0	0	△ 100,214	100.0	・母校応援ふるさと寄附基金からの繰入金
諸収入	46,892,000	2,534,000	0	49,426,000	2,635,000	40,319,794	42,954,794	40,573,794	626,000	1,755,000	△ 8,852,206	94.5	
雑入	46,892,000	2,534,000	0	49,426,000	2,635,000	40,319,794	42,954,794	40,573,794	626,000	1,755,000	△ 8,852,206	94.5	・教職員住宅貸家料 ・臨時、嘱託、再任用職員等労働保険料 ・太陽光発電電力売払収入 ・食堂等電気水道料 ・美術館特別企画展観覧料等収入 ほか
市債	1,578,300,000	2,809,000,000	2,169,300,000	6,556,600,000	0	2,757,800,000	2,757,800,000	2,757,800,000	0	0	△ 3,798,800,000	100.0	
教育債	1,545,800,000	2,836,700,000	2,151,100,000	6,533,600,000	0	2,738,500,000	2,738,500,000	2,738,500,000	0	0	△ 3,795,100,000	100.0	・義務教育施設整備事業債 ・地域公民館整備等事業債 ほか
災害復旧債	32,500,000	△ 27,700,000	18,200,000	23,000,000	0	19,300,000	19,300,000	19,300,000	0	0	△ 3,700,000	100.0	・桜島連続降灰除去事業債 ・その他公共施設等災害復旧債
教育委員会(計)	2,344,150,000	4,614,616,000	3,117,437,000	10,076,203,000	934,100,000	5,407,566,725	6,341,666,725	5,001,008,925	626,000	1,340,031,800	△ 5,075,093,861	78.9	

令和6年度全国学力・学習状況調査結果（速報値）について

1 調査日 令和6年 4月18日（火）

2 調査学年

(1) 教科に関する調査（調査対象：小学校6年生、中学校3年生）

〔国語、算数・数学〕

(2) 質問調査（調査対象：小学校6年生、中学校3年生、小・中学校）

〔オンラインによる生活習慣や学習環境等に関する調査〕

3 調査結果

(1) 教科に関する調査（平均正答率%：整数値）

学校種	小学校		中学校	
	国語	算数	国語	数学
本市	70	65	59	52
県との比較	69 (+1.0)	62 (+3.0)	56 (+3.0)	50 (+2.0)
全国との比較	67.7 (+2.3)	63.4 (+1.6)	58.1 (+0.9)	52.5 (-0.5)

※ 平均正答率とは、児童生徒の正答数の平均を設問数で割った値の百分率。市、県は整数値表示

- ① 小・中学校国語、小学校算数は、県・全国平均を上回った。
- ② 中学校数学は、県平均は上回ったが、全国平均をやや下回った。

○ 全国との差の推移

		R3	R4	R5	R6
小学6年生	国語	+3.3	+2.4	+0.8	+2.3
	算数	+1.8	+0.8	-0.5	+1.6
中学3年生	国語	+1.4	+3.0	+2.2	+0.9
	数学	+0.8	-0.4	-1.0	-0.5
	英語	-	-	+0.4	-

※ 中学校の英語調査は、3年ごとに実施

(2) 質問調査結果（現在、分析中）

#### 4 今後の対策

##### (1) 学校ごとの分析に基づいた個別の聞き取り調査及び訪問指導

- ・ 成果をあげている学校の好事例についての聞き取り
- ・ 成果に結びついていない学校への指導主事の積極的な派遣及び指導
- ・ 市指定研究協力校研究公開への参加奨励と研修内容の校内での確実な還元
- ・ デジタルドリル、かごしま学力向上支援WEBシステムの積極的な活用

##### (2) 2学期実施の校長研修会における具体的な指導

- ・ 市調査結果の分析と学校における重点指導項目等の提示
- ・ 市作成「鹿児島市みんなで実践」「鹿児島市の授業4ポイント」「令和6年度全国学力・学習状況調査鹿児島市結果分析」等に基づく授業改善及び管理職による見届け
- ・ 算数・数学に特化した指導資料の作成と、中学校教科別研修会での指導
- ・ 学力向上に対して、成果の見られた学校の取組等の紹介と自校化を図る取組
- ・ 授業改善や指導法改善、非認知能力育成に関する研究協議の実施

##### (3) 新規採用教員、臨時的任用教員、再任用教員に対する指導力を向上させる研修の実施

#### 5 今後の調査結果の公表等について

##### (1) 本 市

教科ごとに「市・県・全国の平均正答率」、「教科ごとの本市の課題と改善策」等を市のホームページで公表する。

##### (2) 学 校

全国の平均正答率を100として、市・全国と自校の結果を比較するグラフと、学校の課題に対する改善策を公表する。



市立高等学校学科別希望者数(7月)及び受検倍率(3月)の状況について

学校名	大分類	学科	R3	R4	R5	R6	R7	
鹿児島玉龍高	普通	定員	240	240	240	240	240	
		希望者数(7月)	271	311	279	322	283	
		( )内は倍率	(1.13)	(1.30)	(1.16)	(1.34)	(1.18)	
	普通	定員	240	240	240	240	240	
		一般受検倍率	1.46	1.36	1.21	1.28		
		最終合格者数	240	240	240	240		
鹿児島商業高		定員	280	280	280	280	240	
		希望者数(7月)	102	112	89	141	293	
		( )内は倍率	(0.36)	(0.40)	(0.32)	(0.50)	(1.22)	
	商業	定員	160	160	160	120	120	
		一般受検倍率	0.53	0.47	0.39	1.57		
		最終合格者数	89	75	71	120		
	情報処理	定員	80	80	80	120	120	
		一般受検倍率	0.68	0.74	0.68	1.48		
		最終合格者数	54	59	63	120		
	国際経済	定員	40	40	40	40	40	
		一般受検倍率	0.10	0.43	0.15	1.14		
		最終合格者数	4	17	7	40		
	鹿児島女子高		定員	160	160	160	160	160
			希望者数(7月)	63	67	82	70	66
			( )内は倍率	(0.39)	(0.42)	(0.51)	(0.44)	(0.41)
商業		定員	80	80	80	80	40	
		一般受検倍率	0.45	0.67	0.61	0.39		
		最終合格者数	37	54	53	31		
情報会計		定員	80	80	80	80	40	
		一般受検倍率	0.49	0.43	0.56	0.34		
		最終合格者数	45	44	62	27		
家庭		定員	160	160	160	160	160	
		希望者数(7月)	126	136	115	127	105	
		( )内は倍率	(0.79)	(0.85)	(0.72)	(0.79)	(0.66)	
生活科学		定員	160	160	160	160	80	
		一般受検倍率	0.90	0.88	0.82	0.76		
		最終合格者数	145	141	151	110		
						80		

※ 最終合格者数は、推薦+1次+2次

令和6年度学校給食表彰及び第55回全国学校保健・学校医大会に  
おける日本医師会長表彰について

1 令和6年度学校給食表彰（文部科学大臣表彰）

(1) 表彰の趣旨

学校給食の実施に関し、優秀な成果を上げた学校及び共同調理場を「学校給食優良学校等」として、並びに特に功績のあった学校給食関係者を「学校給食功労者」として文部科学大臣が表彰することにより、学校給食の普及及び充実に資することを目的とする。

(2) 受賞調理場及び功労者

【学校給食優秀学校等（共同調理場）】（全国表彰：4調理場）

鹿児島市立郡山学校給食センター 所長 大園 喜義

【学校給食功労者】（全国表彰：20人）

鹿児島市立星峯中学校 栄養教諭 安山 美由紀

(3) 表彰式

第1回全国学校給食・栄養教諭等研究協議会（長野市）

日時：令和6年8月1日（木）

2 第55回全国学校保健・学校医大会における日本医師会長表彰

(1) 表彰の趣旨

学校医、養護教諭及び学校関係栄養士の学校保健活動に対する長年の貢献を顕彰することで、各地域の学校保健活動の推進に寄与することを目的とする。

(2) 受賞者

【日本医師会長表彰：学校関係栄養士の部】（全国表彰：8人）

鹿児島市立中央学校給食センター 所長 濱田 有希

(3) 表彰式

第55回全国学校保健・学校医大会（宮崎市）

日時：令和6年11月9日（土）